

OFÍCIO nº 122/2022 – ADM – ALMA AUTISTA – V2

Bady Bassitt – SP, 22 de novembro de 2022.

**ILMO. SENHOR  
LUIZ ANTONIO TOBARDINI  
PREFEITO MUNICIPAL  
BADY BASSITT-SP**

**ASSUNTO: SOLICITAÇÃO DE ADITIVO NA READEQUAÇÃO DO CRONOGRAMA DE DESEMBOLSO E PLANO DE TRABALHO INICIAL, SEM ALTERAÇÃO DO VALOR PACTUADO NO TERMO DE FOMENTO Nº 05/2022**

A **Associação Alma Autista**, entidade sem fins lucrativos, regulamente inscrita no CNPJ sob o nº16.783.357/0001-23, com sede na cidade de Bady Bassitt/SP, á Rua Antônio Marque de Mendonça, nº 121, Residencial Lago Sul, vem através deste solicitar á Vossa Senhoria **Aditivo na readequação do cronograma de desembolso nos meses de novembro e dezembro e plano de trabalho inicial, sem alteração do valor pactuado no termo de fomento nº05/2022** referente os serviços de atendimento multidisciplinar de pacientes diagnosticados com Transtorno do Espectro Autista(TEA) para os munícipes de Bady Bassitt no ano de 2022.

Sem mais para o momento, reitero protestos de estima e elevada consideração.

Atenciosamente,

**FABRICIO FAGNER CONSTATINO DE OLIVEIRA  
PRESIDENTE**

## PLANO DE TRABALHO 2022 – PREFEITURA DE Bady Bassitt/SP

### I. IDENTIFICAÇÃO

<b>Razão Social</b> ASSOCIAÇÃO ALMA AUTISTA			
<b>CNPJ</b> 16.783.357/0001-23			
<b>Atividade Econômica Principal (a mesma descrita no CNPJ)</b> ATIVIDADES DE ASSOCIAÇÕES DE DEFESA DE DIREITOS SOCIAIS			
<b>Inscrições em Conselhos Municipais;</b> N.º INSCRIÇÃO CMAS 003/2017 N.º INSCRIÇÃO CMDCA 001/2017			
<b>Endereço</b> RUA ANTÔNIO MARQUES DE MENDONÇA Nº 121, BAIRRO RESIDENCIAL LAGO SUL			
<b>Cidade</b> Bady Bassitt			<b>UF</b> SP
<b>CEP</b> 15.115-000	<b>DDD/Telefone</b> 17 – 99714-2091		
<b>E-mail</b> almaautista@hotmail.com			
<b>Banco</b> 001	<b>Agência</b> 4018-5	<b>Conta Corrente (*)</b> 12.290-3	<b>Praça de Pagamento</b> São José do Rio Preto

### RESPONSÁVEIS

<b>Responsável pela Instituição</b> FABRÍCIO FAGNER CONSTANTINO DE OLIVEIRA		
<b>CPF</b> 344.060.358-00	<b>RG</b> 33.306.960-6	<b>Órgão Expedidor</b> SSP/SP
<b>Cargo</b> PRESIDENTE	<b>Função</b> PRESIDENTE	
<b>Endereço</b> RUA REGENTE FEIJO, Nº857, VILA ERCILIA		
<b>Cidade</b> SÃO JOSÉ DO RIO PRETO		<b>UF</b> SP
<b>CEP</b> 15.013-080	<b>Telefone</b> (17) 99122-4251	
<b>E-mail</b> almaautista@hotmail.com		

<b>Responsável Técnica pela Instituição</b> CÉLIA PEREIRA MACIEL MACHADO	
<b>CRESS/SP</b>  43.117	
<b>E-mail</b> almaautista@hotmail.com	

### II. APRESENTAÇÃO

A Associação Alma Autista é uma entidade da Sociedade Civil Organizada sem fins lucrativos com sede atual na cidade de Bady Bassitt, cujas finalidades estatutárias estão voltadas para famílias com indivíduos nos diferentes ciclos etários, portadores de necessidades especiais no aspecto TEA, visando o atendimento de serviços profissionais qualificados na área da saúde, através de atendimento especializado, respeitando as necessidades individuais e coletivas de cada indivíduo de forma eventual e ou contínua, promovendo a defesa e proteção especial dos direitos sociais e humanos, primando pela socialização, comunicação e convivência familiar e comunitária.

A diretoria tomando como referência das finalidades estatutárias e as diferentes legislações de proteção e defesa dos direitos das pessoas com deficiência, mais especialmente na síndrome do autismo, cujas famílias muitas vezes encontram dificuldades de prestar os cuidados básicos diários e de trato com as especificidades das reações comportamentais destes filhos, ficando fragilizados porque não conseguem distribuir o tempo diário entre cumprir com os deveres de família e prover o sustento dos familiares, requerendo de um referencial metodológico para garantias de tratamento com fonoaudiólogo, psicólogo, fisioterapeuta, psicopedagogo, assistente social e demais facilitadores para o desenvolvimento de orientação e estimulação qualificada nos diferentes setores da vida, compreendendo, vivências de estimulação e coordenação motora, movimentos corporais com equilíbrio, apoio psicopedagógico e psicossocial, além de escuta qualificada, visitas domiciliares para acompanhamento das famílias e seus indivíduos, recreação e lazer; sempre com a atenção no histórico dos antecedentes familiares, a sua questão socioeconômica, entre outros procedimentos e providências.

A Alma Autista, para atender as necessidades derivantes dos contextos de famílias da cidade e região com os filhos com TEA, desenvolverá vários projetos que atendam aos aspectos de saúde, educação e assistência social de segunda à sexta-feira das 8:00 às 12:00 horas e das 13:00 às 17:40 horas, mediante normas e regras a serem fixadas pelos dirigentes e por uma equipe multidisciplinar de profissionais, como: Assistente Social, Pedagoga, Fisioterapeuta, Terapeuta Ocupacional, Psicóloga e Fonoaudióloga que trabalham o desenvolvimento integral do atendido, estimulando suas funções motoras, sensoriais, cognitivas, psicológicas e sociais.

Tomando como base o acima citado, pretendemos a cada ano, ampliar e implementar os métodos, as estratégias e as técnicas de abordagem profissional, evitando atitudes e comportamentos de isolamento social, discriminação, preconceito, violência e violação dos direitos sociais e humanos por parte da Sociedade, Estado e Família. A OSC, através do voluntariado, também tem como uma das metas, estabelecer parcerias com órgãos públicos, principalmente nas áreas de saúde, educação e assistência social,

## **Autismo eu resolvi me importar, e você?**

bem como, organizações não-governamentais, com missão de apoiar projetos que contribuam para o desenvolvimento pessoal, afetivo, emocional e social, das pessoas do Espectro Autista. Acreditamos que trabalhando a reabilitação dos mesmos de forma diária e ou semanal, por meio de serviços profissionais de caráter multidisciplinar, estaremos incentivando a autonomia e a convivência em família e sociedade, respeitando as diferenças, como um meio viável de pertencimento sem nutrir sentimentos de auto piedade, baixa estima e violação do direito à vida, à saúde, à educação, à cultura, à recreação, ao lazer e à convivência familiar e comunitária.

A Alma Autista, irá também priorizar campanhas informativas em grande proporção de mídia, sobre a síndrome do TEA, fazendo com que a população em geral seja sensível a causa social em questão, rompendo com a visão míope sobre os serviços a serem prestados, objetivando novas adesões de sócios contribuintes para o aprimoramento dos atendimentos que priorizem o cumprimento dos procedimentos técnicos administrativos de eficácia, eficiência e efetividade no atendimento as pessoas com TEA, na esfera local e regional, primando sempre pela inclusão social e a defesa dos seus direitos de conviver em família e sociedade.

Todas essas ações visando garantias de direito baseado na lei destinados às pessoas com deficiência, dentre ela destaca-se: Constituição da República Federativa do Brasil de 1988 (arts. 7º,XXXI; 23,II; 24,XIV; 37,VIII; 40,§4º,I; 201,§1º; 203, IV,V;208, III; 227, 1º, II, §2º; e 244); Lei nº 7.853/89 – regulamentada pelo Decreto nº 3.298/99 (consolidada normas de proteção); Lei nº 8.069/90 (Estatuto da Criança e do Adolescente); Lei nº 8.899/94 – regulamentada pelo Decreto nº 3.691/00 (transporte coletivo interestadual); Lei nº 9.394/96 (diretrizes e base na educação nacional); Lei nº 10.048/00 – regulamentada pelo Decreto nº 5.296/04 (prioridade de atendimento e critérios básicos para a promoção da acessibilidade); Decreto nº 3.956/01 (Convenção Interamericana para a Eliminação de Todas as Formas de Discriminação); Decreto nº 6.949/09 (Convenção Internacional sobre os Direitos da Pessoa com Deficiência e seus protocolos facultativo, assinados em Nova York, em 30 de março de 2007); e Lei nº 12.764/12 (Política Nacional de Proteção dos Direitos da Pessoa com Transtorno do Espectro Autista).

### **III. OBJETO**

Atendimento ambulatorial de média complexidade em habilitação e reabilitação de pessoas com transtorno do espectro autista (TEA).

### **IV. OBJETO A SER EXECUTADO**

O presente convênio tem por objeto a prestação de serviços, pela alma autista, referente ao atendimento multidisciplinar e multiprofissional em habilitação e reabilitação às pessoas com transtorno do espectro autista (TEA) visando sua total



## Autismo eu resolvi me importar, e você?

integração no meio familiar social, através do desenvolvimento de suas habilidades, sem distinção de raça, sexo, condição social, credo político ou religioso, bem como a manutenção e funcionamento das atividades prestadas na mesma.

### V. JUSTIFICATIVA

**O município de Bady Bassitt – SP;** localiza-se na região noroeste, distando de São José do Rio Preto a 8 km e São Paulo – Capital 450 KM; faz divisas com Potirendaba, Jaci, Jose Bonifácio, Cedral e Nova Aliança. Segundo Fontes Estatísticas do IBGE, 2010, apresenta uma; população estimada de 17.598 habitantes.

A Associação Alma Autista, desde o mês de Janeiro de 2019, criou uma Unidade de Prestação de Serviços neste município, visando a atender pessoas com TEA Transtorno do Espectro Autista, residentes na localidade e cidades circunvizinhas, inseridos em contextos de famílias, preferencialmente, com renda per capita de até dois salários mínimos e meio, através da oferta de serviços profissionais qualificados de segunda a sexta-feira, conforme agendamentos dos profissionais nas áreas de fonoaudiologia, fisioterapia, terapia ocupacional, psicologia, pedagogia e serviço social.

Os profissionais dentre as suas formações irão desempenhar funções de atendimento especializado, com a finalidade de estudo, reabilitação, estimulação e motivação dos atendidos em suas necessidades individuais, respeitando os antecedentes sociais, psicológicos, psíquicos, para que os métodos de intervenção sejam eficazes, favorecendo as pessoas com TEA, exercícios de autonomia, postura corporal, linguagem dos sinais e ou com simbologia, controle de atitudes e comportamentos, apoio e orientação às famílias de como lidar com os filhos no cotidiano de vida familiar, além de estimulação sensorial, motora, cognitiva; objetivando a compreensão dos limites, sem a vitimização, para que sintam – se diferentes mas viáveis para continuar vivendo na família e sociedade. O trabalho do profissional de serviço social será importante para a prevenção do isolamento social, atitudes de negligência, violência e violação dos seus direitos pela própria Família, Estado e Sociedade.

A direção manterá um canal de comunicação estreito com os órgãos públicos nas áreas da saúde, assistência social e educação, para sempre que necessário firmar parcerias de ordem técnica e financeira, visando contribuir com a sustentabilidade institucional e bem como, a implementação do atendimento dispensado aos portadores de necessidades especiais no espectro do TEA e suas famílias.

É importante esclarecer, que a Alma Autista está aberta para adoção de novos parceiros e tipos de serviços a serem ofertados às pessoas com TEA, para o controle das crises comportamentais, do acesso a informação, orientação e apoio psicossocial às famílias, inserção daqueles que conseguiram evoluir no processo de reabilitação ao mundo das atividades ocupacionais, despertando potencialidades, trabalhando a auto aceitação, a compreensão dos limites, a melhoria das condições de saúde física –

## **Autismo eu resolvi me importar, e você?**

mental – afetiva – psicológica – social e espiritual. Esclarecemos ainda, que os programas governamentais de inclusão social das pessoas com TEA estabelecem o direito de convívio em sistema de igualdade nas escolas, vias públicas e família; mas ainda é complexo a aceitação por parte da sociedade conviver com os diferentes, onde muitas vezes, as famílias ficam sem acesso aos bens e serviços, tornando – se, então a Alma Autista um recurso social de referência na cidade e região para mediar políticas de atendimento viáveis, mediante a celebração de Termos de Colaboração ou Fomento com os órgãos do poder público, interessados no processo de inclusão social, garantindo os direitos sociais e humanos estabelecidos na Constituição Federal, SUS e Lei de Diretrizes e Bases.

A Associação Alma Autista para ofertar de forma contínua e sistemática as pessoas com TEA, na consecução dos objetivos, metas ações e serviços especializados, se propõe a buscar métodos alternativos e naturais em todas as áreas do conhecimento humano, visando a sua integração dos atendidos, enquanto seres humanos únicos e merecedores de condições de vida qualificada, equilibrada e harmonizada com a sua natureza biopsicossocial e essência espiritual, gerando alto custo com a contratação de recursos humanos nas diferentes formações; melhoria da infraestrutura técnica operacional com aquisições de materiais pedagógicos, de fisioterapia, fonoaudiologia, terapia ocupacional, entre outros brinquedos, jogos de estimulação, testes psicológicos e demais ferramentas necessárias ao desenvolvimento das atividades. Paralelamente a OSC tem gastos com a manutenção predial, contador, taxas de serviços públicos, materiais de consumo, serviços de terceiros e equipamentos, sobrecarregando a sustentabilidade institucional com muitas obrigações e responsabilidades administrativas.

### **VI. OBJETIVOS**

#### **Objetivo Geral:**

Promover o desenvolvimento de um conjunto de atividades, que estimulam as habilidades motoras, sensoriais, perceptivas, cognitivas e de adaptação ao convívio familiar e social, dentro de suas limitações, visando o acesso aos direitos socioassistenciais, educacionais, de saúde, lazer e de qualificação para a vida diária e ocupacional;

Complementar, ampliar e melhorar o serviço de saúde aos usuários, promovendo o acolhimento, a proteção e a promoção da saúde;

Atendimento ambulatorial de média complexidade em habilitação e reabilitação de pessoas com transtorno do espectro autista (TEA).

Possibilitar ações de expansão das finalidades estatutárias na região, visando a celebração de parcerias com órgãos públicos e privados sem fins lucrativos, favorecendo a inclusão social das pessoas portadoras de necessidades especiais no espectro TEA.



## Autismo eu resolvi me importar, e você?

Desenvolver projetos alternativos com propostas nas áreas de educação e assistência, visando o estabelecimento de parcerias com órgãos públicos para o aprimoramento de oficinas de reabilitação e tratamento das pessoas portadoras de necessidades especiais de autismo e ou para oficinas sócio educativas na pasta da educação e assistência.

### Objetivos Específicos:

Realizar atendimento qualificado com pessoas portadoras de necessidades especiais, mais especialmente com TEA, favorecendo o estudo com diferentes profissionais, respeitando os antecedentes de vida desde o nascimento, objetivando o desenvolvimento físico – mental – psicológico – cognitivo – sensorial a ser aplicado na convivência familiar e comunitária;

Assegurar o desenvolvimento de projetos alternativos nas áreas de tratamento e reabilitação das pessoas com transtornos do espectro autista, visando o controlar as crises por meios de diálogo por sinais e simbologias, bem como, adoção de comportamentos com equilíbrio de movimentos e posturas de convívio grupal e comunitário;

Priorizar o atendimento e acompanhamento das famílias, visando apoio e orientação sócio familiar, em torno dos direitos dos autistas, as formas de cuidados de vida diária, primando, pela autonomia, interdependência, respeito e aceitação das diferenças e compreensão do tempo espaço das pessoas portadoras do TEA.

Garantir o desenvolvimento de atendimentos sócio educativas e pedagógicas, com fim de atender as necessidades de interação com o mundo da linguagem e simbologia, favorecendo aprendizagens compatíveis ao grau de percepção auditiva, visual, tátil, motora e sensorial das pessoas portadoras do TEA;

Manter parcerias com órgãos públicos e privados sem fins lucrativos nas diferentes políticas de atendimento às pessoas portadoras de necessidades e transtornos do espectro de autismo, visando a qualificação dos serviços ofertados de forma continuada e sistemática, bem como, a favor da sustentabilidade institucional.

### VII. PÚBLICO ALVO

Atendimento de crianças, adolescentes e adultos, no ciclo etário de 01 (um) a 50 (cinquenta) anos; ambos os sexos portadores do TEA.

### VIII. METAS

#### Meta Quantitativa

META	DESCRIÇÃO	INDICADOR DE ALCANCE DA META <i>(cálculo para identificar se a meta foi alcançada)</i>
<p><b>Alcance no Percentual de 75% de pessoas atendimentos com base nas 56/mês.</b></p>	<p>Verificar a proporção de alcance da produção através de reuniões mensais, através de relatórios de atendimentos, lista de presença, atas de reuniões, arquivos de mídia, para os agrupamentos pactuados no plano de trabalho das Metas Quantitativas.</p>	<p><u>Produção relativa ao agrupamento x 100</u> Quantidade proposta.</p>

#### Meta Qualitativa

META	DESCRIÇÃO	INDICADOR DE ALCANCE DA META
<p><b>Alcançar 85% de grau de satisfação – ótimo/bom dos usuários.</b></p>	<p>Manter pesquisa de satisfação</p>	<p>Total de (ótimo/bom) / Número de entrevistados x 100</p>



### IV- ETAPAS OU FASES DE EXECUÇÃO

ETAPA	DESCRIÇÃO	DURAÇÃO	APLICAÇÃO
1	Levantamento da necessidade	10 dias	0,00
2	Pesquisa de preços e busca do melhor fornecedor de serviços e produtos	10 dias	0,00
3	Realização dos serviços médicos e equipe multidisciplinar, efetivação das compras e conferência dos mesmos.	12 meses	0,00
4	Pagamento pelos serviços prestados de serviços e pelas compras.	12 meses	<b>878.364,00</b>
Sub Total			<b>878.364,00</b>
Total Geral			<b>878.364,00</b>

### IX. OPERACIONALIZAÇÃO.

O Plano de Trabalho a ser desenvolvido a partir do ano de 2022 (dois mil e vinte e dois) será operacionalizado através de um cronograma de atividades, compreendendo escuta qualificada, entrevista social com famílias, preenchimento de prontuários e termos de compromissos, estudo social, avaliação diagnóstica, atendimento de estimulação motora e cognitiva, avaliação de fonoaudiologia; pedagogia; fisioterapia, psicológica e apoio psicossocial às famílias, com atendimentos de terapia ocupacional, sócio educativas, interativas e lúdicas, terapias pedagógicas, psicossocial, fonoaudiológica e de fisioterapia; visitas domiciliar para

## Autismo eu resolvi me importar, e você?

acompanhamento das famílias; lazer/passeios; campanhas preventivas e informativas e eventos sociais e promocionais para captação de recursos financeiros.

A OSC funcionará com equipe multiprofissional em virtude da diversidade das propostas de atendimento aos portadores de TEA, de segunda as sextas feiras, com agendamento de horários para os casos ambulatoriais, sendo a partir de outubro não mais porta aberta por falta de espaço físico para o município de Bady Bassitt para avaliação e diagnóstico de TEA, devendo ser encaminhado via prefeitura/secretária dentro das vagas constantes neste plano, sendo e aos demais com cronograma de dias e horários nos períodos manhã e tarde, vivenciando as diferentes terapias e tipos de exercícios para fins de reabilitação e tratamento. Realizará atendimento a pacientes que demande cuidados intensivos de reabilitação visual e/ou auditiva e/ou mental e/ou autismo, atendimento fisioterapêutico em paciente c/ comprometimento cognitivo, acompanhamento neuropsicológico de paciente em reabilitação, acompanhamento de paciente em reabilitação em comunicação alternativa, atendimento/acompanhamento intensivo de paciente em reabilitação física, tratamento em reabilitação, ações de reabilitação psicossocial, entre outros tratamentos.

A OSC disponibiliza espaço, equipamentos, mobiliários, utensílios, materiais pedagógicos, de reabilitação, condizentes com a proposta de atendimento, tendo como meta a implementação dos materiais pedagógicos de estimulação motora, cognitiva e sensorial; além de buscar alternativas de doação de área institucional para construção de prédio próprio com salas e espaços mais eficazes de atendimento, reabilitação e tratamento clínico. Para o desenvolvimento do atendimento nas pastas da assistência social, educação e saúde, a diretoria firmará parcerias através do Termo de Colaboração/Fomento com as Prefeituras Municipais interessadas.

**Segue anexo o Cronograma de Atividades. Anexo I**

### **X. METODOLOGIA**

A Secretaria Executiva e profissionais irão adotar vários métodos, em conformidade com o tipo de atendimento a ser ofertado para as pessoas portadoras de necessidades especiais, com TEA, a ser utilizada para o desenvolvimento dos objetivos e serviços, previstos no Plano de Trabalho, uma vez que cada profissional dentro de sua formação, já disponibilizam de métodos e técnicas de abordagem nas áreas de psicologia, pedagogia, fonoaudiologia, fisioterapia, psicopedagogia, serviço social, entre outros recursos humanos que poderão advir para a implementação das propostas iniciais. A direção possibilitará a autonomia no poder de decisão referente a metodologia.

Os profissionais e direção, para sensibilizar as famílias, comunidade e os parceiros financeiros, irão executar estratégias para divulgação e socialização de informações, orientações e esclarecimentos, visando a conscientização sobre o papel da ALMA AUTISTA e os ganhos dos atendidos frente a uma política de proteção especializada de média complexidade

## XI. FLUXOGRAMA

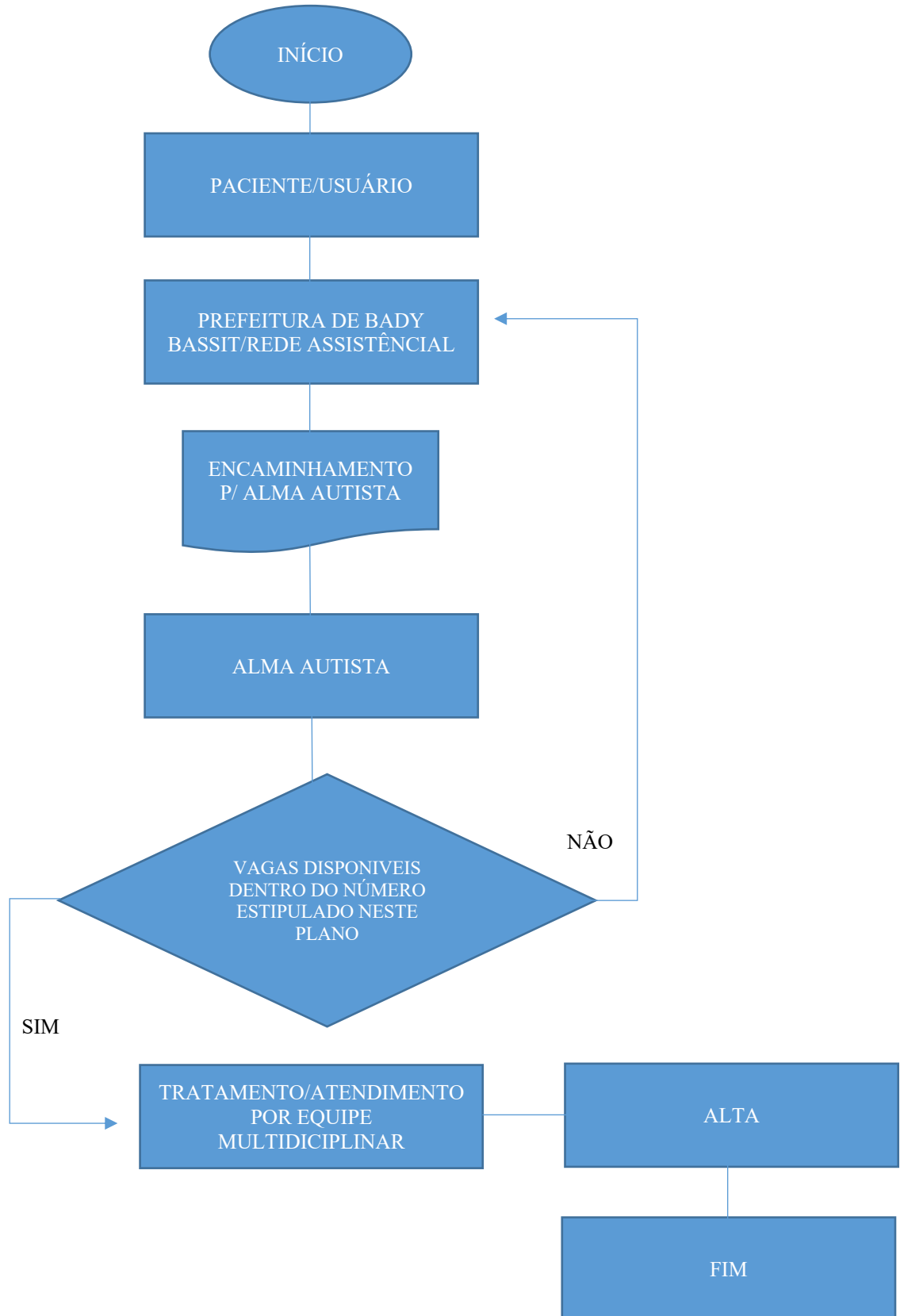

### Cronograma de Atividades.

Atividade	Objetivo	Segmento	Responsável
<b>Assistência Social</b>	Atendimento de triagem /serviços especializados de escuta, acolhimento, entrevistas, visitas domiciliares, roda de conversa e outros	Famílias em situação de vulnerabilidade e com fragilidade de vínculos	Assistente Social
As atividades serão realizadas em forma de circuito e jogos propiciando maior aprendizagem cognitiva, social e de linguagem, reduzindo a rigidez e as estereotipias e eliminando o comportamento mau adaptativos, proporcionando ao máximo integração Atendimentos de Coordenação Motora e Interação Sensorial Perceptiva/Sala Multissensorial	Desenvolver atividades nas quais haja ativação sensorial e motora básica. Desenvolvimento físico – mental – afetivo- psicológico e social	Serão utilizadas bolas de bobath, escada de canto, tapete de propriocepção, escada de coordenação, disco de equilíbrio, balanço de equilíbrio, escaladas, estrutura BEE, piscina de bolinha, jogos interativos e brinquedos pedagógicos.	Fisioterapeuta/Terapeuta Ocupacional
PEC, pintura e desenho, brinquedo de encaixe e quebra cabeça, teatro de fantoches, atividades lúdicas Atendimento de Desenvolvimento de Linguagem Oral/Método/Sala Digital Positivo/Playtable	Permitir ao paciente com pouco ou nenhuma habilidade verbal, comunicar-se usando figuras. Trabalhar cores formas e tamanhos diferentes, trabalhar noção espacial e tamanhos variados, trabalhar a capacidade de iniciar ou manter uma conversa, proporcionar interação terapeuta-paciente, reconhecer nomear as figuras e os fantoches, trabalhar noção corporal, trabalhar reconhecimento	Figuras e objetos, animais, atividades do cotidiano, emoções, papel sulfite, tintas, lápis de cor e giz de cera, miniaturas de objetos de uma casa (utensílios de cozinha, sala, quarto, legumes, frutas), bonecas, carrinhos, fazendinha, bola.	Pedagoga/ Fonoaudiologia

## Autismo eu resolvi me importar, e você?

	<p>e nomeação de objetos que fazem parte do cotidiano. Desenvolver e/ ou adequar a linguagem oral; Atuando de forma sistemática e contínua o processo de estimulação por meio de atividades lúdicas – interativas.</p>		
<p>O foco inicial é a interação paciente-terapeuta para criação do vínculo dentro dos limites da criança com TEA. Posteriormente a criação do vínculo, Serão avaliadas a necessidades principais a serem trabalhadas baseando nas queixas trazidas pelos pais/responsáveis e as observações durante os atendimentos. Atendimento de Atividade de Vida Diária/Sala Multissensorial/Sala Digital Playtable.</p>	<p>Os atendimentos realizados tem como objetivo geral atuar na busca para o bem estar, melhor qualidade de vida e independência. Desenvolver a rotina da vida diária ensinando (Comer sozinho, lavar as mãos, tomar banho e ir ao banheiro) ser independente</p> <p>Realizar atividades de rotinas diária, através de figuras Crianças, adolescentes, jovens e adultos, ambos os sexos, em regime especial de atendimento (Pecs)</p>	<p>Os atendimentos serão usados brinquedos variados como quebra-cabeça, livros, brinquedos de montar (lego), tintas, papeis, pincéis, musicas, desenhos impressos, giz de cera, entre outros. Cada brinquedo e atividade são usados de início de acordo com a preferência interesse demonstrado pela criança para assim facilitar a aproximação</p>	<p>Terapeuta Ocupacional/ Psicóloga</p>

## Autismo eu resolvi me importar, e você?

Sala Digital Positivo/Playtable	Estimular o gosto pela leitura desenvolver o raciocínio lógico; envolver os atendidos no mundo de fantasia e imaginação, Melhorar a interação e a socialização grupal e comunitária; Estimular a linguagem oral e escrita. Metodologia Playtable e Positivo	Crianças, adolescentes, jovens e adultos, ambos os sexos, em regime de atendimento especial	Pedagoga/psicopedagoga/ Psicóloga
Serviços Médicos	Acolher, proteger e promover a saúde Encaminhar os serviços de média e alta complexidade, quando necessário, para unidade de referência, garantindo a continuidade do tratamento ao paciente; • Atender os pacientes com dignidade e respeito de modo universal e igualitário, mantendo-se sempre e qualidade na prestação de serviços;	Crianças, adolescentes, jovens e adultos, ambos os sexos, em regime de atendimento especial	Médico
Serviços Administrativos.	Desenvolver ações administrativas de controle, aquisição, pagamentos, reuniões de monitoramento, negociações e outros.	Funcionários/Diretores.	Encarregado Adm/ Secretaria Executiva

## Autismo eu resolvi me importar, e você?

Triagem e avaliação (Assis. Social)	Acolhimento e orientação diante das demandas apresentadas	Atendimento individualizado ao familiar	Assistente Social
Visita Domiciliar (Assis. Social)	Localizar e conhecer o meio de pertencimento do atendido e sua família e os equipamentos da rede socioassistencial. Visitas Domiciliares	Instrumental de visita.	Assistente Social
Eventos Sociais/Campanhas Preventivas.	Estreitar relacionamento com a Coordenadoria da Saúde e manter parcerias de custeio do trabalho.	Diretores e representantes públicos	Diretores/Adminitrador
Assistente Social e Secretaria Executiva	Criar um espaço de atendimento aos pais de indivíduos com TEA, bem como oferecer suporte emocional, comportamental e informações que auxiliem na melhor adaptação e enfrentamento dos desafios dessas famílias.	Grupos multifamiliar; encontros que favoreçam a interação e integração do usuário em seu convívio familiar e social;	Assistente Social/Secretaria Executiva

Meta	Etapa/Fase	Especificação/descrição	Indicador físico		Duração	
			Unidade	Quantidade	Início	Término
<b>Atendimento para 45 (quarenta) famílias /mês.</b> Podendo aumentar sua capacidade conforme as demandas das Prefeituras e triadas pela Associação.	<b>Dimensão do trabalho técnico operativo</b>	Planejamento do Serviço	Mensal	01	02/01/2022	31/12/2022
		Construção de grade de atividades	Semestral	02	02/01/2022	31/12/2022
		Reunião de Equipe	Mensal	12	02/01/2022	31/12/2022
		Supervisão da execução dos Atendimentos	Mensal	12	02/01/2022	31/12/2022
		Monitoramento da frequência	Diariamente	01 vez ao dia	02/01/2022	31/12/2022
	<b>Dimensão do trabalho com a família</b>	Encaminhamentos	Semanal	Conforme Demanda	02/01/2022	31/12/2022
		Visita Domiciliar Presencial	Mensal	Conforme Demanda	02/01/2022	31/12/2022
		Busca Ativa presencial	Diariamente	Conforme Demanda	02/01/2022	31/12/2022
		Atendimento Individualizado presencial no âmbito da Instituição	Diariamente	Conforme Demanda	02/01/2022	31/12/2022
		Articulação com a rede Coordenadoria da Saúde e demais Políticas Públicas.	Diária	Conforme a demanda	02/01/2022	31/12/2022
		Reunião com Equipe Técnica da Coordenadoria da Saúde	Mensal	Conforme a demanda	02/01/2022	31/12/2022
		Participação em reuniões	Mensal	Conforme a demanda	02/01/2022	31/12/2022



### GRADE DE ATIVIDADES 2022

Dimensões	Atividades	Periodicidade	Horário	DIAS				
				S E G	TER	QUA	QUI	SEX
<b>Dimensão do Trabalho Técnico-Operativo</b>	Planejamento das Atividades	Mensal	8:00 às 17:00h	x	x	x	x	x
	Construção de grade de atividades	Semestral	8:00 às 17:00h	x	x	x	x	x
	Reuniões de equipe.	Mensal	11:00 às 12:00h			x		
	Supervisão da execução dos Atendimentos	Diariamente	8:00 às 17:00h	x	x	x	x	x
	Monitoramento da frequência nos atendimentos	Diariamente	8:00 às 17:00h	x	x	x	x	x
	Atendimentos de Atividade de Vida Diária	Diariamente	8:00 às 17:00h	x	x	X	x	X
		Mensal	8:00 às 17:00h	x	x	x	x	x
	Encaminhamentos	Semanal	8:00 às 12:00h	Conforme Demanda				
	Visita Domiciliar	Mensal	8:00 às 17:00h	Conforme Demanda				
	Atendimento individualizado presencial no âmbito da Instituição	Diariamente I	8:00 às 12:00h	x	x	x	x	x
	Atendimento Clínica Médica	Semanal	8:00 às 17:00 h	X				
	Atendimento em Psicologia	Diariamente	8:00 às 17:00h					
	Atendimento em Fisioterapia	Diariamente	8:00 às 17:00h					
	Atendimento em Pedagogia	Diariamente	8:00 às 17:00h					
	Atendimento em Psicopedagoga	Diariamente	8:00 às 17:00h					
	Atendimento em Terapeuta Ocupacional	Diariamente	8:00 às 17:00h					
Atendimento em Fonoaudióloga	Diariamente	8:00 às 17:00h						
Reunião com famílias.	Mensal	8:00 às 12:00h	x					
<b>Dimensão do Trabalho no Território</b>	Atividades externas no território de abrangência do Serviço de Atendimento e demais territórios do município.	Conforme a necessidade						
	Participação em reuniões intersetoriais.	Mensal	8:00 às 17:00h	Conforme Demanda				
	Articulação com a rede Coordenadoria da Saúde e demais políticas públicas.	Diária	8:00 às 12:00h	Conforme Demanda				
	Participação em reuniões com a Coordenadoria da Saúde	Mensal	8:00 às 11:00h					

\*sujeito as alterações

### XII. RECURSOS FINANCEIROS

VIII.II – Recursos Previstos: Recursos Humanos, Material de Consumo e Serviços de Terceiros

VIII.III – Cronograma de desembolso (R\$ 1,00) – Anexo II – Atendimento para 45 atendidos de Janeiro a setembro e 56 atendidos de outubro a dezembro.

DESPESAS	Mês 01	Mês 02	Mês 03	Mês 04	Mês 05	Mês 06	Mês 07	Mês 08	Mês 09	Mês 10	Mês 11	Mês 12	TOTAL GERAL
<b>Recursos Humanos</b>	R\$ 50.214,09	R\$ 50.214,09	R\$ 50.214,09	R\$ 50.214,09	R\$ 50.214,09	R\$ 50.214,09	R\$ 50.214,09	R\$ 50.214,09	R\$ 50.214,09	R\$ 50.214,09	R\$ 20.018,09	R\$ 20.018,09	<b>R\$ 542.177,08</b>
<b>Encargo Social</b>	R\$ 3.925,01	R\$ 3.925,01	R\$ 3.925,01	R\$ 3.925,01	R\$ 3.925,01	R\$ 3.925,01	R\$ 3.925,01	R\$ 3.925,01	R\$ 3.925,01	R\$ 3.925,01	R\$ 1.725,01	R\$ 1.725,01	<b>R\$ 42.700,12</b>
<b>Benefícios CA</b>	R\$ 3.963,71	R\$ 3.963,71	R\$ 3.963,71	R\$ 3.963,71	R\$ 3.963,71	R\$ 3.963,71	R\$ 3.963,71	R\$ 3.963,71	R\$ 3.963,71	R\$ 3.963,71	R\$ 1.463,71	R\$ 1.463,71	<b>R\$ 42.564,52</b>
<b>Serviços de Terceiros</b>	R\$ 13.963,32	R\$ 13.963,32	R\$ 13.963,32	R\$ 13.963,32	R\$ 13.963,32	R\$ 13.963,32	R\$ 13.963,32	R\$ 13.963,32	R\$ 13.963,32	R\$ 13.963,32	R\$ 48.859,32	R\$ 48.859,32	<b>R\$ 237.351,84</b>
<b>Mat. Consumo</b>	R\$ 1.130,87	R\$ 1.130,87	R\$ 1.130,87	R\$ 1.130,87	R\$ 1.130,87	R\$ 1.130,87	R\$ 1.130,87	R\$ 1.130,87	R\$ 1.130,87	R\$ 3.130,87	R\$ 1.130,87	R\$ 1.130,87	<b>R\$ 13.570,44</b>
<b>TOTAL GERAL</b>	<b>R\$ 73.197,00</b>	<b>R\$ 73.197,00</b>	<b>R\$ 73.197,00</b>	<b>R\$ 73.197,00</b>	<b>R\$ 73.197,00</b>	<b>R\$ 73.197,00</b>	<b>R\$ 73.197,00</b>	<b>R\$ 73.197,00</b>	<b>R\$ 73.197,00</b>	<b>R\$ 73.197,00</b>	<b>R\$ 73.197,00</b>	<b>R\$ 73.197,00</b>	<b>R\$ 878.364,00</b>

Meta	Janeiro/2022	Fevereiro/2022	Março/2022	Abril/2022	Maio/2022	Junho/2022
Manter e Operacionalizar o Funcionamento dos Serviços de atendimento ao paciente com TEA	<b>R\$ 73.197,00</b>	<b>R\$ 73.197,00</b>	<b>R\$ 73.197,00</b>	<b>R\$ 73.197,00</b>	<b>R\$ 73.197,00</b>	<b>R\$ 73.197,00</b>
Meta	Julho/2022	Agosto/2022	Setembro/2022	Outubro/2022	Novembro/2022	Dezembro/2022
Manter e Operacionalizar o Funcionamento dos Serviços de atendimento ao paciente com TEA	<b>R\$ 73.197,00</b>	<b>R\$ 73.197,00</b>	<b>R\$ 73.197,00</b>	<b>R\$ 73.197,00</b>	<b>R\$ 73.197,00</b>	<b>R\$ 73.197,00</b>

## Autismo eu resolvi me importar, e você?

### **XIII. SUSTENTABILIDADE**

A diretoria pretende estabelecer parcerias com órgãos públicos, requerendo procedimentos e ações de estreitamento de vínculos de negociações, visando o levantamento de recursos financeiros em prol da sustentabilidade dos Projetos e Planos de Trabalho voltados para as diferentes áreas de atuação.

O poder da transformação social é fruto dessa união entre os setores Público, Privado e Sociedade Civil (representada pelas organizações sem fins lucrativos) sinergia esta fundamental para garantir que recursos sejam destinados da maneira eficiente e eficaz possível para as causas sociais.

Em consequência destes procedimentos e ações, os ganhos são imensuráveis a todos os envolvidos neste processo, como uma maior participação da comunidade, a divisão de responsabilidades, que somados, garantem construir e colocar em prática novas possibilidades, qualidade no atendimento, aumento do número de beneficiários e ainda a divulgação dos parceiros.

A OSC em pauta, objetivando manter, ampliar e implementar as finalidades, os objetivos, as metas, as ações e serviços voltados para seus atendidos, sempre estará voltada para a realização de eventos sociais, campanhas e Termos de parcerias Publica, paralelamente com a empresas privada e promoções beneficentes, visando a complementar o orçamento global.

### **XIV. MONITORAMENTO E AVALIAÇÃO**

O processo de monitoramento e avaliação será constante e sistemático, visando a qualificação do atendimento especializado aos indivíduos portadores de necessidades especiais, mais especialmente com TEA, evitando a interrupção nos trabalhos, atuando com equipe multidisciplinar durante todo o processo, analisando e mensurando os resultados conquistados por cada atendido.

A OSC em pauta utilizará instrumental de monitoramento e avaliação para tornar possível a constatação de necessidades e interesses das famílias e seus indivíduos; controle da frequência, controle de gastos, registro das reuniões de diretoria, reuniões com os funcionários, reunião com as famílias, plano de aplicação, cronograma financeiro; os termos de compromissos com as famílias, termos de colaboração/fomento e outros.

### **XV. PRESTAÇÃO DE CONTAS**



## Autismo eu resolvi me importar, e você?

A Prestação de Contas Final será apresentada até o dia 28/02/2023, sendo que a parcial será composta da documentação especificada e exigida nos termos do convênio, devendo ser realizada mensalmente até o último dia do mês subsequente. A liberação dos recursos ficará condicionada à prestação de contas, sem prejuízo do contido no parágrafo quarto desta cláusula.

### XVI. PREVISÃO DE EXECUÇÃO DO OBJETO

- Início: Janeiro/2022
- Duração: Dezembro/2022

**Podendo ser prorrogado por mais 30 (trinta dias) mediante solicitação por escrito à Prefeitura Municipal de Bady Bassitt.**

### XVII. DECLARAÇÃO

Na qualidade de representante legal do proponente, DECLARO, para fins de prova junto à Prefeitura Municipal de Bady Bassitt, para os efeitos e sob as penas da lei, que inexistente qualquer débito em mora ou situação de inadimplência com o Tesouro ou qualquer órgão ou Entidade da Administração Pública, que impeça a transferência de recursos oriundos de dotações consignadas nos orçamentos deste Poder, na forma deste Plano de Trabalho.

Bady Bassitt, 22 de novembro de 2022

---

Fabício Fagner Constantino de Oliveira  
Presidente Associação Alma Autista



## Autismo eu resolvi me importar, e você?

### XVIII. APROVAÇÃO PELO CONCEDENTE

**Órgão Técnico:** ( ) Aprovado ( ) Reprovado Bady Bassitt/SP, \_\_\_\_/\_\_\_\_/\_\_\_\_ Assinatura: \_\_\_\_\_

**Controle Interno:** ( ) Aprovado ( ) Reprovado Bady Bassitt/SP, \_\_\_\_/\_\_\_\_/\_\_\_\_ Assinatura: \_\_\_\_\_

**Chefe do Poder Executivo:** ( ) Aprovado ( ) Reprovado Bady Bassitt/SP, \_\_\_\_/\_\_\_\_/\_\_\_\_ Assinatura: \_\_\_\_\_